

Správa silnic Olomouckého kraje, příspěvková organizace
poštovní přihrádka 37, Lipenská 753/120, 772 11 Olomouc

Organizace je zapsaná v obchodním rejstříku, vedeném Krajským soudem v Ostravě v oddíle Pr, vložka 100 dnem 14.11.2002



Muzeum silnic ve Vikýřovicích u Šumperka

Hraběšická 203, 788 13 Vikýřovice

tel.: 583211688, e-mail: muzueumsilnic@ssok.cz <<mailto:muzueumsilnic@ssok.cz>>,

www.muzeumsilnic.cz <<http://www.muzeumsilnic.cz>>

IČO: 70960399 DIČ: CZ70960399

Výroční zpráva o činnosti Muzea silnic ve Vikýřovicích u Šumperka za rok 2020



Ve Vikýřovicích, leden 2021

Zpracovala: Mgr. Alena Turková

Počet výtisků. 4

Obsah

1. Úvod
2. Sbírka Muzea silnic ve Vikýřovicích u Šumperka
3. Prezentace
4. Přílohy

1. Úvod

Akviziční, prezentační i vědecko - výzkumná činnost pracovníků Muzea silnic byla v roce 2020 z části poznamenána vládními opatřeními v rámci koronavirové epidemie, muzeum bylo pro veřejnost uzavřeno na cca 4 měsíce (12. března – 10. května, 12. října – 2. prosince, od 18. prosince do odvolání).

I přes tyto problémy se uskutečnila 3 jednání Poradního sboru pro sbírkotvornou činnost, akviziční činnost byla zaměřena dle Strategie sbírkotvorné činnosti Muzea silnic ve Vikýřovicích na historii našich dálnic, silnic a silničních mostů. V rámci zmenšení počtu vypůjčených předmětů ve stálých expozicích silničního muzea došlo i v tomto roce k odkoupení části vystavených exponátů a to především v muzejní expozici Po stopách bratří Kleinů – stavitelů silnic, železnic a mostů. Silniční historii významně obohatil nákup kolekce cirkulářů z 1. poloviny 19. století. Pod 67 přírůstkovými čísly bylo do sbírky muzea zaevidováno 86 kusů nových sbírkových předmětů, z toho převážná část byla trojrozměrného charakteru (mj. výrobky kleinovských Sobotínsko – štěpánovských železáren).

Celkem je ve sbírce Muzea silnic ve Vikýřovicích u Šumperka k 31. 12. 2020 evidováno 2.727 kusů sbírkových předmětů zapsaných v přírůstkové knize pod 1.614 přírůstkovými čísly. Za rok 2020 přibylo 86 kusů sbírkových předmětů zapsaných pod 67 přírůstkovými čísly - z toho 48 kusů bylo získáno koupí, 37 kusů vlastním sběrem, 1 kus převodem (automobil Škoda 706 RTH – kropící).. V rámci evidence nových sbírkových předmětů ve 2. stupni evidence v programu DEMUS pokračovala také digitalizace sbírkových předmětů muzea.

Proběhla kompletní evidence spisového materiálu k silničním stavbám (projektové dokumentace, plány apod.), který byl předán v minulých letech z ŘSD Brno. Byly roztříděny, očištěny, zaevidovány do doprovodné evidence, nově uloženy, popsány a připraveny k dalšímu vědecko – výzkumnému bádání.

Ve dvou výstavních sálech a v přednáškovém sále Muzea silnic bylo z plánovaných 8 výstav uskutečněno 8 výstav, z důvodu uzavření muzea došlo u dvou výstav k jejich prodloužení, jedna výstava byla uskutečněna mimo výstavní plán. Uskutečněna nebyla jedna plánovaná výstava – z exponátů ze stavebnice SEVA (po dohodě se zapůjčitelem přeložena do roku 2021). Do Vodního domu v Hulicích byla

zapůjčena výstava Dálnice Praha – Brno – Zlín, připravená pracovníky Muzea silnic v roce 2019.

Aktuálně byla na webových stránkách muzea prezentována výstava 10 let Muzea silnic v objektu tzv. Krenišovského dvora, po znovuotevření muzea bude pro návštěvníky zpřístupněna také v tištěné posterové podobě. Velkým přínosem pro zpřístupnění muzea v případě jeho uzavření z důvodu vládních nařízení apod. je externí zpracování 3D prohlídky stálých muzejních expozic. Muzeum silnic se tak zapojilo do celorepublikového trendu prezentace muzeí a galerií on line prohlídkami expozic a výstav, interaktivními kvízy na facebookových stránkách a ukázkami nejzajímavějších sbírkových předmětů na vlastních webových stránkách a na portále eSbírky.

Rovněž přednášková činnost byla částečně omezena opatřeními v rámci koronavirové epidemie. Uskutečnily se dvě přednášky, ostatní naplánované přednášky musely být z důvodu uzavření muzea nebo z kapacitních důvodů přednáškového sálu zrušeny.

V roce 2020 musela být omezena již tradiční spolupráce s pobočkou Československé obce legionářské v realizaci komentovaných prohlídek pro žáky základních a středních škol našeho regionu, když dobrovolníci z ČOL zajišťovali program k bezpečnosti na našich silnicích a pracovníci muzea komentované prohlídky výstavami a expozicemi. Program pro základní školy se uskutečnil celkem 7x, v lednu – únoru 2020. V dalších měsících se z důvodu uzavření škol i muzea tyto akce již neuskutečnily. Pro děti a mládež byly stálé muzejní expozice a výstavy doplňovány interaktivními prvky (kvízy, pracovní listy, skládačky apod.).

Návštěvnost Muzea silnic byla oproti roku 2019 cca na stejné úrovni. I když bylo muzeum pro návštěvníky téměř 4 měsíce uzavřeno, jen díky návštěvnicky velmi úspěšné výstavě Svět kostiček (stavebnice Lego) a poměrně vysokému počtu návštěvníků během letních měsíc, mohlo Muzeum silnic v roce 2020 vykázat oproti předchozím letům vyšší návštěvnost. Potvrdilo se, že mezi nejnavštěvovanějšími výstavami patří interaktivní výstavy pro rodiny s dětmi, případně výstavy s účastí veřejnosti, jako byly např. výstava Kočárky našich babiček spojená s módní přehlídkou a výstava Čs. legie 1914 – 1918, která byla zahájena již tradičním Odpolednem v Muzeu silnic.

Činnost muzea zajišťovali v roce 2020 čtyři stálí pracovníci – vedoucí muzea/kurátor sbírkového fondu, kurátor sbírkového/konzervátor, konzervátor/průvodce/domovník, uklízečka/průvodce/pokladní.

Nezbytné základní provozní náklady Muzea silnic činily 3 716 156,70 Kč (z toho mj. mzdy 1 624 678 Kč, náklady na zdravotní a sociální pojištění 549 164 Kč).

2. Sbírka Muzea silnic ve Vikýřovicích

2.1. Sbírka MS

Sbírka Muzea silnic ve Vikýřovicích u Šumperka je od roku 2007 zapsána v Centrální evidenci sbírek Ministerstva kultury České republiky (dále jen „CES“) pod evidenčním číslem **VIK/007-01-15/353007**. Akviziční a evidenční činnost kurátora sbírkového fondu byla naplňována dle platné Směrnice ředitele SSOK, příspěvkové organizace č. SM 16-2008 - Režim zacházení se sbírkou Muzea silnic ve Vikýřovicích u Šumperka. Směrnice byla aktualizována (změna členů PSSČ).

2.2. Evidence

V prvním stupni evidence sbírkových předmětů - chronologické - bylo zapsáno v roce 2020 celkem 86 kusů sbírkových předmětů pod 67 přírůstkovými čísly. Z tohoto počtu je 28 kusů předmětů dvojrozměrného charakteru (mapy, pohlednice, dokumenty ad.), 58 kusů předmětů je trojrozměrných (většinou výrobky Kleinovských železáren instalované ve stálé muzejní expozici, dále nářadí, odznaky apod.).

Z toho:

koupě – 48 kusů sbírkových předmětů

vlastní sběr – 37 kusů sbírkových předmětů

převod – 1 kus

SUMÁŘ:

Celkem je ve sbírce Muzea silnic ve Vikýřovicích u Šumperka k 31. 12. 2020 evidováno 2.677 kusů sbírkových předmětů zapsaných v přírůstkové knize pod 1.614 přírůstkovými čísly. Za rok 2020 přibylo 86 kusů sbírkových předmětů zapsaných pod 67 přírůstkovými čísly.

Poradní sbor pro sbírkotvornou činnost se v roce 2020 sešel 3 x (17. 3. 2020, 25. 9. 2020 a 8. 12. 2020), ve všech případech bezúplatného i úplatného nabývání věcí movitých do sbírky se vyjádřil kladně (viz Protokoly z jednání poradního sboru pro sbírkotvornou činnost). Jednání se zúčastnili vždy všichni jmenovaní členové poradního sboru (interní člen - Mgr. Alena Turková – za Muzeum silnic ve Vikýřovicích, externí členové – Ing. Roman Bednář, Mgr. Mária Kudelová, Vlastivědné muzeum v Šumperku).

V systematické druhostupňové evidenci v programu DEMUS bylo v roce 2020 z katalogizováno 89 kusů sbírkových předmětů (86 inventárních čísel, 74 kusů evidenčních karet).

SUMÁŘ:

K 31. 12. 2020 je v systematické evidenci evidováno pod 2.577 inventárními čísly 2.628 ks sbírkových předmětů z celkového počtu 2.727 ks sbírkových předmětů ve sbírce.

2.3. Inventarizace

V roce 2020 bylo inventarizováno celkem 506 kusů sbírkových předmětů zaevidovaných v přírůstkové knize v roce 2019 – př. čísla 1/2019 – 99/2019, v roce 2009 – př. čísla 1/2009 – 136/2009. **Inventarizováno bylo cca 19% z celkového počtu sbírkových předmětů.**

2.4. Zpracování sbírkových předmětů za využití počítače – program DEMUS

Evidence všech sbírkových předmětů je vedena v počítačovém programu DEMUS.

2.5. Digitalizace sbírkových předmětů

V roce 2020 bylo digitalizováno 184 kusů sbírkových předmětů - pohlednic a fotografií, dokumentů, uměleckých děl, artefaktů silnic, předmětů s námětem silnic a mostů.

2.6. Konzervace a rekonzervace

V roce 2020 bylo interně **rekonzervováno** celkem 52 kusů sbírkových předmětů Muzea silnic a předmětů zapůjčených z jiných muzeí nebo od soukromých majitelů (např. kovadliny, kovářská výheň, náradí, model mostu apod.) instalovaných ve stálých muzejních expozicích. Rekonzervace proběhla i u vlastních muzejních

sbírkových předmětů instalovaných ve stálých muzejních expozicích (silniční sáně, bryčka, loukoťová kola, kovářský měch). **Konzervace** byla provedena u 19 kusů předmětů - vlastních i zapůjčených předmětů pro muzejní výstavy (vybrané exponáty výstavy Kočárky našich babiček a prababiček – 8 kusů, vybrané exponáty výstavy Čs. legie – výzbroj – 7 kusů) a stálé muzejní expozice (dřevěný sněhový pluh, povoz ad.). Byla provedena údržba mechanismů ve venkovní expozici – 22 kusů. Z nově získaných muzejních sbírkových předmětů byla provedena konzervace předmětů inv. č.2/2020 – dřevěný rudl, 9/2020 – zores železa, 10/2020 – zores zábradlí).

Celkem bylo rekonzervováno a konzervováno 93 kusů předmětů.

2.7. Práce se sbírkami

Pravidelně sledovány jsou klimatické podmínky ve stálé expozici muzea, záznamy jsou prováděny a zaevidovány 1 x týdně – Mgr. Karla Pospíšilová.

Evidence sbírkových předmětů je vedena v Přírůstkové knize Muzea silnic, průběžně doplňovány jsou i lokace (uložení) sbírkových předmětů – Mgr. Alena Turková, Mgr. Karla Pospíšilová.

2.8. Centrální evidence sbírek CES

Do CES MK ČR byla dne 10. 11. 2020 zaslána žádost o aktualizaci (inv. č. 10.158 – 10.159, 20.1113 – 20.1137, 30.838 – 30.845, 40.122, 50.55 – 50. 57, 60.32, 70.95 – 70.125), **zápis byl na MK ČR potvrzen dne 2. 12. 2020.**

2.9. Doprovodná evidence – předměty se vztahem ke sbírkám

V roce 2020 byl roztříděn, ošetřen, zaevidován, popsán a nově uložen soubor archívních materiálů, které byly v minulých letech předány z ŘSD Brno. Jednalo se o:

1. Studie, homogenizační studie, projektové úkoly, podrobné a předběžné návrhy dokumentující stavby a rekonstrukce silnic a dálnic a mostů na území ČR – **celkem 2. 092 kusů**. Byly uloženy v depozitáři Muzea silnic.
2. Statistiky dopravní nehodovosti, sčítání dopravy a směrové dopravní průzkumy – **celkem 343 kusů**. Byly uloženy v Technické místnosti Muzea silnic.

Seznam již zaevidovaných archiválií je k dispozici případným badatelům

V roce 2021 budou evidenční práce s dalšími archiváliemi z ŘSD, OSS Šumperk apod. pokračovat, seznam archiválií bude pro badatele zpřístupněn na webových stránkách muzea.

3. Prezentace

3.1. Publikační činnost

3.1.1. Aktuální informace o výstavách a jiných muzejních aktivitách v regionálním i celostátním tisku, na vlastních nebo jiných webových stránkách (šumpersko.net, retour, kudy z nudy apod.), na facebooku MS ad.

3.2. Prezentační činnost

3.2.2. prezentace Muzea silnic pro ČR Olomouc – vysílání 5. 1. 2020 – Mgr. Turková, Mgr. Pospíšilová; prezentace Muzea silnic v říjnu 2020 na ČR Olomouc – 10 let Muzea silnic - Mgr. Alena Turková

3.2.3. prezentace Muzea silnic formou pozvánek, webových odkazů a zábavných kvízů na facebookových stránkách MS

3.2.4. prezentace sbírkových předmětů na webových stránkách Muzea silnic a příprava pro prezentaci nejunikátnějších sbírkových předmětů na portále eSbírký (ve spolupráci s Národním muzeem Praha).

3.3. Výstavy:

Malý výstavní sál

3.3.1. **Cesty Gustava Ulricha Ulricha** – historické fotografie Podesní, 10. 12. 2019 – 14. 3. 2020

3.3.2. **Z Vídně na sever** – stavba železničních tratí (Kleinové), 2. 6. 2020 – 19. 9. 2020, ve spolupráci s NPÚ Ostrava

3.3.3. **Technické památky České republiky a Norska**, 26. 10. 2020 – 31. 1.2021, ve spolupráci s NPÚ Ostrava

Velký výstavní sál

3.3.4. **Svět kostiček**, 24. 10. 2019 – 23. 2. 2020

3.3.5. **Kočárky našich babiček a prababiček**, 3. 3. 2020 – 13. 5 2020, prodloužena do 29. 8. 2020

3.3.6. **Československé legie 1914 – 1918**, 100 let od návratu čs. legionářů do vlasti, 19. 9. 2020 – 28. 11. 2020, prodloužena do 16. 1. 2021, ve spolupráci s Čs. obcí legionářskou

Webové výstavy:

3.3.7. **10 let Muzea silnic v objektu Krenišovského dvora ve Vikýřovicích** – 22.

12. 2020 – zveřejněna na webových stránkách Muzea silnic

3.3.8. **„Silniční party“** na dobových fotografiích ze sbírky Muzea silnic – zveřejněna na facebookových stránkách MS.

Putovní výstavy:

3.3.9. **Dálnice Praha – Brno – Zlín v obrazech času** – putovní výstava Muzea silnic zapůjčena do Vodního domu v Hulicích – 2. 3. – 31. 3. 2020

3.4. Stálé muzejní expozice

3.4.1. Z důvodů uzavření muzea v rámci vládních protikoronavirových opatření byla zajištěna a externí firmou provedena **3D prezentace stálých muzejních expozic** – prezentována byla na webových stránkách muzea a odkaz byl zveřejněn i na muzejním facebooku

3.4.2. Do stávající stálé muzejní expozice **Po stopách bratří Kleinů** byly v roce 2020 zakoupeny další předměty, dříve vystavené na základě smlouvy o výpůjčce (dobové mapa železnic, litinové výrobky ze sobotínských železáren ad.). V rámci prohlídky je možno zhlédnout přímo v prostorách stálé expozice hraný dokument o bratřích Kleinových, který muzeum získalo od televizní společnosti TV Metuje. K výstavním exponátům přibyla velkoplošná reprodukce mapy železničních tratí z roku 1905, která je evidována ve sbírkovém fondu Muzea silnic – fond Kleinové.

3.4.3. **Expozice via est vita – silnice je život** – po 10 letech od zpřístupnění expozice došlo k výmalbě sálu. V rámci úklidu byly rekonzervovány všechny vystavené exponáty, proběhla očista výstavního fundusu (vitřiny, sokly apod.). Nově zde byl instalován model dřevěného sněhového pluhu.

3.4.4. **Expozice mostů** – doplnění nových exponátů – obrazy, mostní tabulky, proběhla rekonzervace dřevěných prvků instalovaného mostního provizoria

3.4.5. **Venkovní expozice mechanismů** – zpracování a výroba nových venkovních popisek.

3.4.6. Do Malého výstavního sálu Muzea silnic byla koncem roku instalována trenažerová kabina A-80, která byla získána převodem ze Střední odborné školy

Šumperk. Instalaci trenažeru doplnily postery vztahující se k bezpečnosti silniční dopravy, interaktivní prvky pro děti a mládež.

3.5. Přednášky: 2 x

3.5.1. Cesta do Číny (a taky zpět), 31. 1. 2020, Jiří Žák

3.5.2. Okolo Tuniska v období ramadánu, 21. 2. 2020, St. Klimeš

Ostatní naplánované přednášky musely být z důvodu uzavření muzea případně z kapacitních důvodů přednáškového sálu zrušeny.

Přednášky formou komentovaných prohlídek stálé muzejní expozice Po stopách bratří Kleinů pro žáky základních škol a studenty středních škol – zrušeny z důvodu uzavření škol a muzea.

3.6. Další akce:

7. muzejní silniční noc - derniéra výstavy Kočárky našich babiček a prababiček – s módní přehlídkou – 29. 8. 2020

Dny evropského kulturního dědictví – 12. 9. 2020

Odpoledne v Muzeu silnic – spolu se slavnostní vernisáží výstavy Čs. legie 1914 - 1918, 19. 9. 2019

3.7. Návštěvnost muzea v roce 2020

ROK 2020	30 Kč	50 Kč	110 Kč	Platící	Neplatící	CELKEM
Leden	447	295	12x6=72	814	67	881
Únor	524	429	25x6=150	1103	28	1131
Březen	11	26	13x6=78	115	3	118
Duben	0	0	0	0	0	0
Květen	11	13	3x6=18	42	26	68
Červen	91	85	10x6=60	236	11	247
Červenec	150	207	65x6=390	747	31	778
Srpen	127	296	83x6=498	921	133	1054
Září	54	69	4x6=24	147	271	418
Říjen	8	13	1x6=6	27	1	28
Listopad	0	0	0	0	0	0
Prosinec	0	4	1x6=6	10	2	12
CELKEM	1423	1437	1302	4162	573	4735

- 29. 8. 2020 Módní přehlídka kočárek s paní Jarmilou Fichtnerovou - 133 neplat.
- 12. 9. 2020 DNY EVROPSKÉHO DĚDICTVÍ – 126 neplat.
- 19. 9. 2020 ČESKOSLOVENSKÉ LEGIE – 138 neplat.
- 12. 10. 2020 – 2. 12. 2020 Zavřeno COVID
- 17. 12. 2020 – 31. 12. 2020 Zavřeno COVID

Neplatící:

Cesta do Číny (a taky zpět), 31. 1. 2020, Jiří Žák - 62 osob

Okolo Tuniska v období ramadánu, 21. 2. 2020, St. Klimeš – 35 osob

14. 9. 2020 – Dny evropského kulturního dědictví – 126 osob

19. 9. 2020 – Muzejní odpoledne – 138 osob (členové Čs. obce legionářské, Aktivních vojenských záloh, vojenské kluby)

Olomouc region Card – 27 osob

AMG – 14 osob

Děti do 6 let - 145 osob

Ostatní – 26 (Česká silniční společnost, Slovenská cestná spoločnosť, Olomoucký kraj, Správa silnic Moravskoslezského kraje, ŘSD ad.)

Mezi neplatící návštěvníky jsou evidovány děti do 6 let, účastníci vernisáží výstav, návštěvníci muzea u příležitosti Mezinárodního dne muzeí a Dnů evropského kulturního dědictví, držitelé průkazů (AMG, ICOM, Sváz slovenských múzeí) a účastníci přednášek.

4. Přílohy

Příloha č. 1 – Nové přírůstky ve sbírce Muzea silnic

Příloha č. 2 – Z výstavní činnosti Muzea silnic

Příloha č. 3 - Muzejní akce

Příloha č. 4 – Přednášková činnost

Příloha č.1 – Z nových přírůstků ve sbírce Muzea silnic za rok 2020

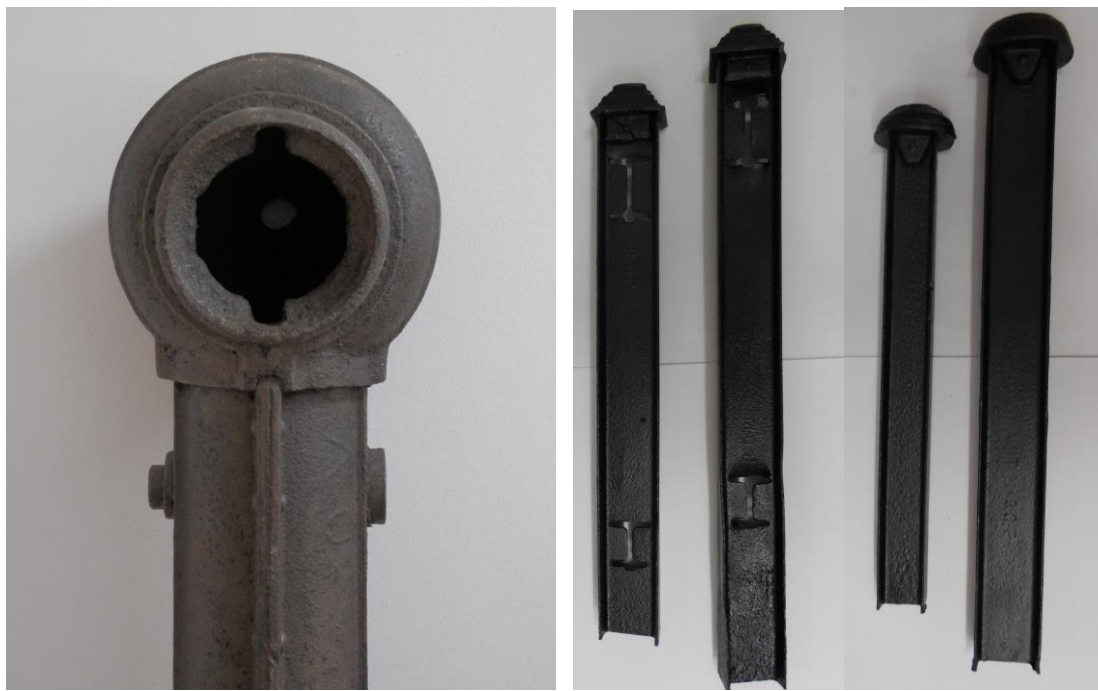

Detail silničního litinového zábradelního sloupku – výrobek Sobotínsko – štěpánovských železáren bratří Kleinů, 30/2020 – 70.130

Litinové silniční sloupky – zábradelní – výrobek Sobotínsko - štěpánovských železáren bratří Kleinů, 19, 20/2020 - 70.124, 70. 125



Cestářská čepice se služebním odznakem 11/2020 – 10.158

„Ponaučení pro pohrabáče z ohledu jejich prací a ostatních povinností na silnici“,
1852 – 63/2020 – 20.1144



Fotografie ze souboru 10 kusů fotografií z Ústředních dílen n. p. Silnice – Plzeň,
17/2020 – 20.1118, 20.1119

Příloha č. 2 – Z výstavní činnosti muzea v roce 2020





10 let Muzea silnic ve Vítkovicích

Koncem roku 2010 se do početné rodiny muzeí ČR zařadilo nové muzeum, zaměřené na silniční a dopravní tematiku – na historii cest, silnic a mostů, práci cestářů a silničářů. Na vzniku muzea měl největší podíl tehdejší vedoucí Správy a údržby silnic Šumperk Ing. Roman Bednář. Dlouhodobě se zabýval záchranou dostupných písemností a předmětů dokumentujících toto téma nejen v šumperského regionu, ale v rámci celé ČR.

Po vzniku Správy silnic Olomouckého kraje se k tomuto úsilí svou podporou připojilo i vedení této příspěvkové organizace Olomouckého kraje. V roce 2005 Rada Olomouckého kraje rozhodla o zahájení přípravných kroků ke zřízení Muzea silnic a odsouhlasila také financování studie muzea v objektu bývalého střediska dopravy Správy a údržby silnic Šumperk – tzv. Krenišovského dvora.

Tento objekt se zdál být vhodným sídlem muzea silnic jak z důvodu jeho historických vazeb na silniční síť, tak i výhodným umístěním u silnice I/11 (resp. I/44) – směrem na Ostravu a Jeseník. Také poměrně velká rozloha dvora se přímo nabízela k prezentaci historických silničních mechanismů, dnešním technickým požadavkům nevyhovujících mostů apod.

Ing. Roman Bednář, zakladatel Muzea silnic ve Vítkovicích.



Z výstavy 10 let Muzea silnic, která byla prezentovaná na webových stránkách Muzea silnic

Příloha č. 3 – muzejní akce



MUZEUM SILNIC

ODPOLEDNE V MUZEU SILNIC

SOBOTA 19. ZÁŘÍ
OD 14 DO 17 HODIN



Program:

14 hod. – vernisáž výstavy Československé legie 1914 – 1920 (Velký výstavní sál)

Průběžně:

- prezentace výstroje a výzbroje čs. legionářů – unikátní replika anglického obrněného automobilu Austin typ 2. vyrobeného pro carskou armádu, polní kanón - Krupp 77 /1896 – Ivan Dudáš, stavba filmových replik (nádvoří)
- program členů Čs. obce legionářské ze Šumperka a okolí, vzpomínka na 13. pěší pluk Šumperk (dvůr)
- střelba ze vzduchovky, hod granátem, prohlídka vyprošťovacího tanku (dvůr)
- pro děti a mládež ve stálých expozicích muzea hra s tajenkou a cenami, promítání dokumentů s legionářskou tematikou



Odpoledne v Muzeu silnic – slavnostní zahájení vernisáže výstavy Čs. legie 1914 - 1920. – 19. 9. 2020



Módní přehlídka k výstavě Kočárky našich babiček a prababiček – uskutečněna namísto plánované 7. muzejní noci - 29. srpna 2020.

Příloha č. 4 – Přednášková činnost

Muzeum silnic ve Víkřovicích Vás zve na přednášku

Jiřího Žáka
CESTA DO ČÍNY
(A TAKY ZPĚT)



Pátek 31. ledna 2020 v 17 hodin,
 přednáškový sál Muzea silnic



MUZEUM SILNIC

Muzeum silnic ve Víkřovicích Vás zve na přednášku

Stanislava Klimeše

OKOLO TUNISKA
V OBDOBÍ RAMADÁNU



Pátek 21. 2. 2020 v 17 hodin, přednáškový sál MŠ

V rámci tzv. Silniční pátků proběhly v roce 2020 v přednáškovém sále Muzea silnic 2 přednášky, jedna přednáška byla zrušena.